

fevereiro/2021

RELATÓRIO DE ATIVIDADES 2020

PLANEJAMENTO 2021



SUPERA

Parque de Inovação e Tecnologia de Ribeirão Preto

Equipe

Prof. Dr. Sandro Scarpelini

Diretor Presidente

Luciana Maria Souza de Paiva

Diretora Administrativa Financeira

Prof. Dr. Luís Alexandre Pedro de Freitas

Diretor Técnico

Dalton Siqueira Pitta Marques

Gerente de Desenvolvimento
econômico e Tecnológico

Eduardo Garbes Cicconi

Gerente de Novos Negócios

Saulo de Souza Rodrigues

Gerente de Fomento e Negócios

Érico Carvalho Moreli

Coordenador do SUPERA
Centro de Tecnologia

William Alberto Romão

Coordenador Administrativo
e Financeiro

Willy Gentil de Góes

Coordenador do NIT

Ana Carolina F. M. P. Archiza

Assessora Técnica Jurídica

Fernando Henrique Saito

Assessor Técnico Jurídico

Amanda Caroline Siqueira Batista

Estagiária

Juliana Carlucci Magalhães Ortega

Assessora Técnica Administrativa

Juliana Pavinski Miglioli

Assessora Técnica Administrativa

Yhurika Sandra Tukamoto

Assessora Técnica Contábil

Luiz Carlos Bresciani

Agente Administrativo

Júlio César Maringolo

Agente Administrativo

Gabriel Lopes Alves dos Santos

Estagiário

Franck Alexander Sponchiado

Estagiário

Eduardo Luis Vianna Gonçalves

Agente de Propriedade Intelectual

Denise Arruda

Bolsista

Lilian Ribeiro Oliveira

Bolsista

Melina C. J. de O. C. Florenzo

Bolsista

Isadora de Sousa Garcia

Estagiária

Pedro Garibaldi dos Santos

Estagiário

João Francisco Pelegrino dos Reis

Consultor do International Office

Henrique Pelegrino dos Reis

Consultor do International Office

Claudia Loureiro Cóstola

Gestão de Redes Sociais

Alex Souza Bertoldi

Consultor

Jade Cason Pecorari

Estagiária

Reinaldo Igarashi

Consultor Cerne

Luiza Gomes da Silva

Consultora Cerne

Bruno Eustáquio da Silveira

Assessor Técnico Administrativo

Cristiane Gramani Say

Agente Administrativa

Luisa Micali Furlani

Estagiária

Victor Caramaschi Teixeira Borges

Estagiário

Rogério Marcos Monteiro de Araújo

Estagiário

Ivan Christensen Nali

Assessor Técnico de Física Médica

Márcio Júnior Sturzbecher

Assessor Técnico de Física Médica

Dalmo Angelo de Assis

Agente Administrativo

Tammirys Almeida Santos de Nova

Assessoria Técnica para Operação de Laboratórios

Vicenzo Attilio Savignano

Assessoria Técnica Para Operação de Ensaios
em Equipamentos Eletromédicos

Equipe

Tammirys Almeida Santos de Nova

Assessoria Técnica para Operação de Laboratórios

Vicenzo Attilio Savignano

Assessoria Técnica Para Operação de Ensaios em Equipamentos Eletromédicos

Urielle Araújo da Silva Segalla

Apoio Administrativo para Controle de Qualidade

Igor Tadeu Silva Batista

Consultoria Técnica para Gestão de Equipamentos Laboratoriais

Guilherme de Araújo Braz

Assessoria Técnica para Operação de Ensaios em Equipamentos Eletromédicos

Ana Paula da Silva Oliveira

Aprendiz (Parceria Seleta)

Lana Luara Sampaio Manocci

Aprendiz (Parceria Seleta)

Pedro Soares Salazar

Aprendiz (Parceria Seleta)

Amanda Caroline de Oliveira

Recepcionista

Lucimara Aparecida Dias

Recepcionista

Jefferson Rodrigo Pacheco

Zelador

Angela Maria Da Silva

Auxiliar de Limpeza

Eliane Silva Costa

Auxiliar de Limpeza

Lourdes Maria De Lima

Auxiliar de Limpeza

Maria Aparecida Marques De Souza

Auxiliar de Limpeza

Deyvid Rodrigo Da Silva

Vigilante

Vagno Silva Dos Santos Sobrinho

Vigilante

Jonata de Lima Marcelino

Porteiro

Valdemiro Donizete Batistela

Porteiro

BOLSISTAS SUPERA-AÇÃO COVID-19

Aline Carolina Aleixo Silva

Ana Carla Medeiros

Bruna Maitan Santos

Bruna Samhan Archangelo

Camillo Del Cistia Andrade

Daniel Onofre Vidal

Danielle Pini Alves Mascarenhas

Danilo Faustino Braganholi

Jackeline De Souza Rangel Machado

Jaqueline Reginato Koser

Juliana Magro Ribeiro

Juliana Yumi Sakita

Luana Martins De Andrade Da Cruz

Mariana Ribeiro Batistuti

Michelle De Souza Rangel Machado

Nayara Cobra Barreiro Barroca

Pamela Viani De Andrade

Rafael Rodrigues Colosio

Rafael Rossi Valentim

Wilson Lau Júnior



Duarte Nogueira
Prefeito de Ribeirão Preto

“Seis anos de empreendedorismo e inovação, o Supera Parque, importante braço da Prefeitura de Ribeirão Preto, especialmente neste período tão atípico que ainda vivenciamos, completa seis anos de existência que não passaram despercebidos pelo país.

Juntos, promovemos ações que contribuíram e ainda contribuem para a boa gestão da pandemia em nossa cidade; somos referência no diagnóstico da Covid-19 por processar exames com mais rapidez, o que contribui significativamente para que o poder público possa mapear a doença e agir de maneira ágil e eficaz.

Com o olhar sempre voltado para o futuro, o Supera vai além e apoia empresas que trabalham no desenvolvimento de novas opções de vacina, avanços científicos que se traduzem em conhecimento e esperança a todo o Brasil para o combate ao novo coronavírus.

Uma iniciativa local que não conhece fronteiras, que empreende e inova com perspicácia, promove e valoriza o desenvolvimento científico, fator de orgulho e reconhecimento a todos os ribeirãopretanos.

Parabéns pela admirável trajetória percorrida até aqui, Supera Parque. Que a história a ser construída por vocês supere nossas melhores expectativas.”



Vahan Agopyan
Reitor da Universidade de São Paulo (USP)

“A pandemia que acometeu o mundo em 2020 tem sido o maior desafio da nossa história e as instituições científicas têm demonstrado sua relevância ao responder rapidamente às demandas da sociedade, principalmente na área da saúde. Na USP, mais de 200 grupos de pesquisa se organizaram para desenvolver seus estudos sobre o novo coronavírus em diversas áreas do conhecimento.

Na região de Ribeirão Preto, o Supera Parque de Inovação e Tecnologia, por meio das startups ali instaladas, tem se tido papel primordial ao criar uma estrutura para processar com mais rapidez e menor custo mais de 60 mil testes de diagnóstico da covid-19. Tudo isso foi viabilizado graças à parceria com a Secretaria Municipal da Saúde e o apoio de doadores diversos, públicos e privados.

Isso reforça, mais uma vez, a missão do Supera Parque em se consolidar como polo gerador de soluções por meio da tecnologia e da inovação e importante exemplo da terceira missão da Universidade, nos conectando de forma mais direta à sociedade que nos mantém.”



Prof. Dr. Sandro Scarpelini
Diretor Presidente Supera Parque

“No ano em que o mundo viveu a maior epidemia da história atual, o Supera Parque de Inovação e Tecnologia se colocou na vanguarda no que diz respeito ao combate da COVID-19, enfatizando a importância de se ter políticas públicas de apoio à pesquisa, desenvolvimento e inovação. Conhecido pela excelência dos projetos desenvolvidos pelas empresas apoiadas, o Parque Tecnológico de Ribeirão Preto desenvolveu o Supera Ação, um projeto colaborativo que, na fase inicial, teve a aderência voluntária dos empreendedores que doaram tempo e todo conhecimento adquirido ao longo de anos de estudos em benefício da população.

Por meio do projeto, sem fins lucrativos, foi possível desafogar a fila de exames para doença, dando ao poder público municipal subsídios importantes para a tomada de decisão de como e onde atuar para a contenção da doença. Até janeiro de 2021, foram mais de 60 mil testes processados por meio do projeto, operado em parceria com a Secretaria Municipal da Saúde e com apoio e doações de entidades públicas e privadas.

Tudo isso sem deixar de lado sua vocação principal de apoio ao desenvolvimento do ecossistema empreendedor, adaptando as atividades que antes aconteciam presencialmente para o espaço virtual, assistido de forma bastante competente todos aqueles que fazem do Supera um dos Top 20 Ecossistemas de Inovação do Brasil, segundo o ranking 100 Open Startups. Reconhecimento merecido e que nos impulsiona a pensar em lugares ainda mais altos.”

Parque Tecnológico.....	pg 1
Expansão.....	pg 2
Projetos.....	pg 3
Premiações.....	pg 4
Empresas.....	pg 5
Supera-Ação.....	pg 7
Supera Incubadora.....	pg 9
Eventos.....	pg 12
Arranjos Produtivos Locais.....	pg 15
Centro de Tecnologia.....	pg 19
Núcleo de Inovação Tecnológica.....	pg 21
Juntas no Supera.....	pg 23
International Office.....	pg 25
Gestão Administrativa.....	pg 28
Planejamento 2021.....	pg 32



PARQUE TECNOLÓGICO

Gerido pela Fipase e resultado de uma parceria entre a Prefeitura Municipal de Ribeirão Preto e a Universidade de São Paulo, em 2020 o Supera Parque completou seis anos de operação. Foi justamente no ano mais desafiador das últimas décadas, em que o mundo todo foi afetado pela pandemia de Covid-19, que ficaram mais evidentes os benefícios de se investir em ciência, tecnologia e inovação.

Por um lado, houve prejuízo aos trabalhos, considerando-se o Parque Tecnológico enquanto espaço físico de interação, networking e promoção de cultura de empreendedorismo e inovação. Por exemplo, exceção ao Projeto e às parcerias com os colégios Marista e Colag, que foram desenvolvidos online, outros programas educacionais, como as oficinas de robótica e as visitas de instituições de ensino, foram suspensos. Capacitações e mentorias passaram a ser virtuais e, sem o momento do café ou do happy hour, as possibilidades de conexões não óbvias foram reduzidas.

Por outro lado, a pandemia foi fator impulsionador da cooperação e da catalização de esforços. No momento em que o Brasil todo carecia de estrutura de diagnóstico do Covid-19, startups do Parque Tecnológico propuseram o Supera-Ação. Colocada em operação junto com a Secretaria Municipal da Saúde, com apoio de doadores diversos, públicos e privados, a iniciativa permitiu processar com mais rapidez e menor custo mais de 60 mil testes (até janeiro de 2021) provenientes da rede pública municipal.

Além disso, duas empresas do Supera Parque, Farmacore e FastBio, participam de dois diferentes projetos de desenvolvimento de vacinas contra o Covid-19. Por fim, o Supera Centro de Tecnologia foi local de ensaios para certificação de novo respirador (ventilador pulmonar), equipamento fundamental no cuidado de pacientes hospitalizados com a doença.

Ao longo das próximas páginas, acompanhe como, em um ano tão atípico, trabalhamos para manter a missão de fomentar o surgimento de idéias inovadoras, desenvolvendo, apoiando e conectando pessoas e, com isso, criando um forte ecossistema de negócios!

Expansão

Dando continuidade ao processo de crescimento do Supera Parque, em 2020 foram iniciadas obras de infraestrutura de água e esgoto para sete lotes do Parque Tecnológico, com conclusão para 2021.

O maior dos lotes será ocupado pelo Container Park, um complexo empresarial de expansão da Incubadora de Empresas e do Centro de Negócios. Com arquitetura inovadora e composto por 10 módulos empresariais de 150 m² cada, além de sala de reuniões, anfiteatro ao ar livre e cafeteria, o Container Park também teve suas obras iniciadas em 2020.

O início das obras de urbanização da expansão permitiu também o lançamento de um primeiro edital de seleção de empresas para ocupação dos lotes, em processo licitatório conduzido pela Agência USP de Inovação. Em um trabalho de relações com o mercado, mais de 50 empresas foram prospectadas, com a realização de reuniões com diversas dessas. Além disso, um novo material de divulgação foi elaborado.

O trabalho foi bem sucedido: mesmo em ano de pandemia, com empresas suspendendo novos investimentos, um lote foi ocupado por empresa de fármacos e biotecnologia com longo histórico de cooperação com a Universidade. A previsão é de que as obras da construção da sede da empresa comecem ainda em 2021.

A nova fase do Supera Parque, com disponibilização dos lotes e do Container Park, recebeu o nome de Condomínio da inovação. Confira aqui, o [site](#) e o [e-book](#).



SuperaLab Open Innovation

Um espaço para interação entre grandes empresas e startups, ancorado nos princípios da inovação aberta: este é o conceito do SuperaLab Open Innovation. Os pilares do laboratório são capacitação para inovação, mapeamentos de tecnologias e seleção de projetos inovadores.

O projeto pioneiro foi desenvolvido em 2019 junto à Unaerp. Em 2020, Gás Brasileiro e Nestlé Business Services Latam passaram a fazer parte do programa.

Visando a expansão e consolidação do programa, em dezembro, o SuperaLab passou a contar com gestor próprio. Uma sala específica para desenvolvimento das ações também começou a ser estruturada.

Programa Membership

Em 2020, o Programa Membership teve um crescimento de 25% no número de empresas participantes, contando agora com 25 associados. Para assessorar os empreendedores participantes, o programa conta com 9 empresas parceiras e um corpo de 56 mentores.

Diante do cenário provocado pela pandemia, a conexão com os associados foi remodelada para o ambiente digital, o que gerou novas formas de conteúdo on-line, em capacitações nos mais variados temas, conforme será apresentado em outras seções deste relatório.

Ao longo do ano, foram realizadas mais de 150 horas de mentoria, abordando temas como: Modelagem de Negócios, Finanças e Contabilidade, Propriedade Intelectual, Editais de Fomento e Programas de Captação de Recursos.

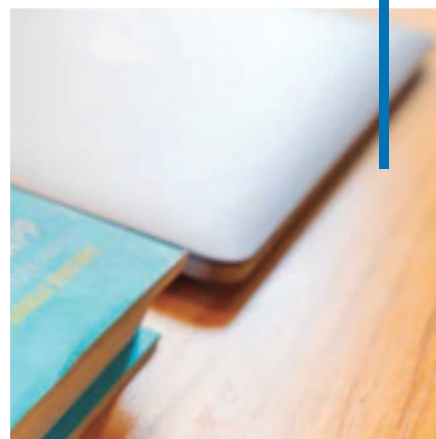

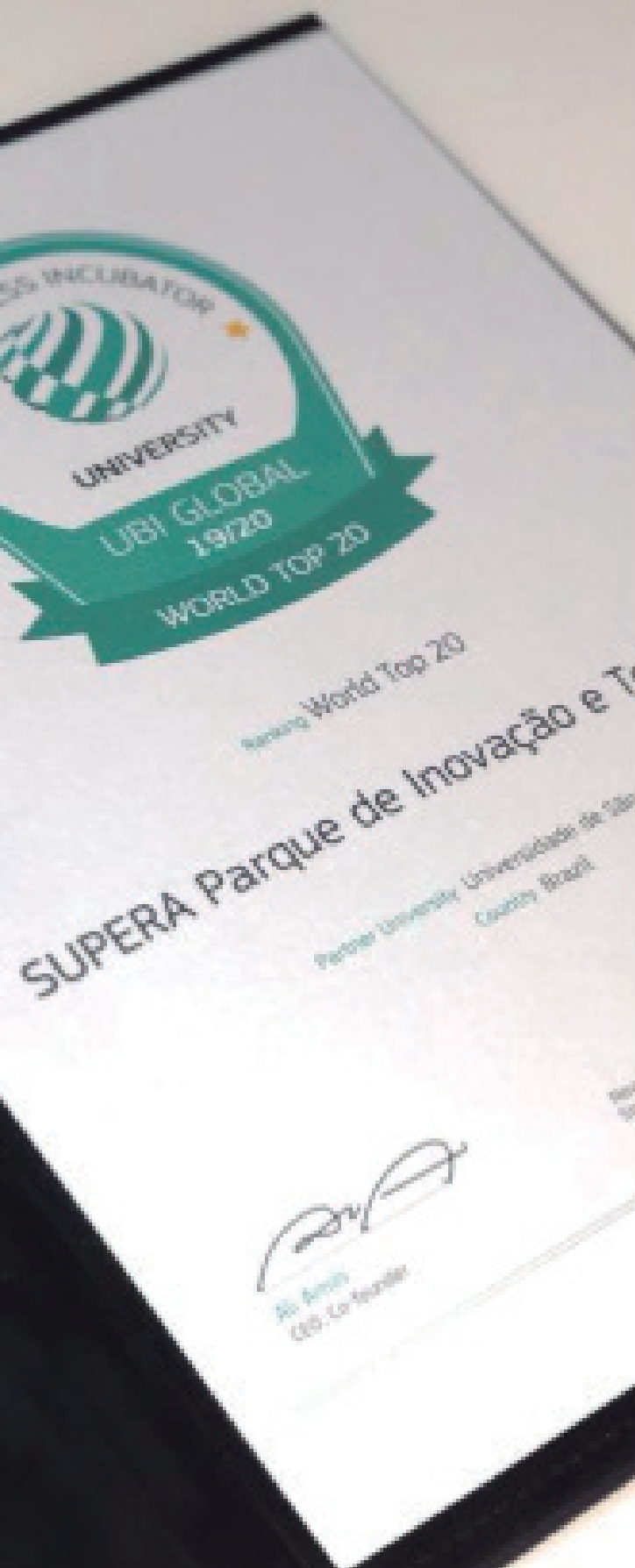

Premiações

Em 2020, o Supera Parque conquistou dois importantes prêmios:

- O Parque Tecnológico está entre os Top 20 Ecossistemas de Inovação do Brasil, de acordo com a 100 OpenStartups.

[Confira aqui](#)

- Melhor Parque Tecnológico na Conferência SciBiz 2020, importante conferência de Pesquisa, Ciência, Empreendedorismo e Inovação do Brasil.

[Confira aqui](#)

Empresas

Pré-residente



Incubação Virtual



Residente



Centro de Negócios



Empresas

O Supera Parque concluiu o ano de 2020 com 73 empresas em operação. Ainda que o número seja um pouco inferior ao ano anterior, redução oriunda da crise trazida pela pandemia, os demais indicadores ratificam a consolidação do Parque Tecnológico.

Em 2020, as empresas do Parque Tecnológico faturaram R\$ 36 milhões, um crescimento de 10% com relação ao anterior, gerando 459 postos de trabalho, acréscimo de 6% em comparação com 2019. As empresas também captaram R\$ 3,5 milhões em investimentos externos e geraram R\$ 5,8 milhões em arrecadação fiscal.

Ao longo de 2020, o setor de saúde ampliou sua participação dentre as startups do Supera Parque, respondendo hoje por quase $\frac{3}{4}$ das suas empresas.

EMPRESAS POR MODALIDADE

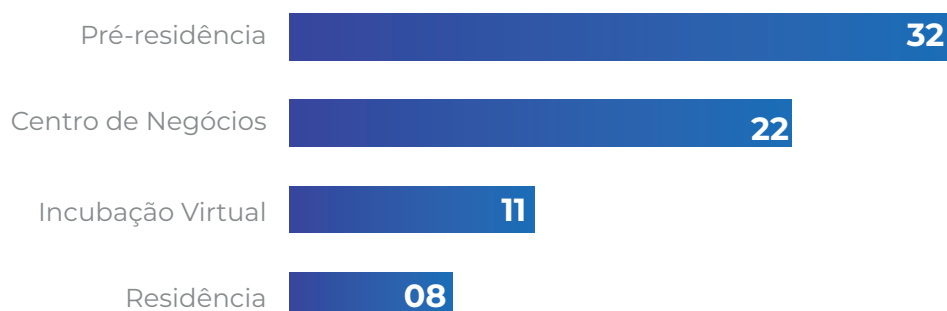

SETORES DE ATUAÇÃO

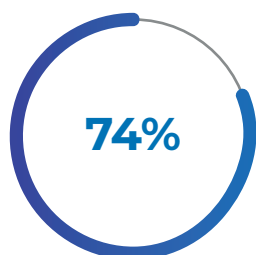

Saúde

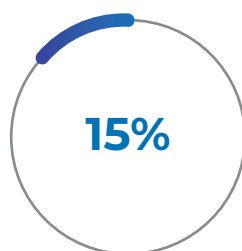

Agro

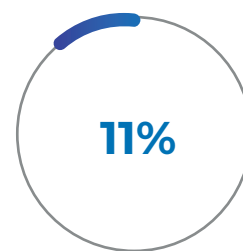

T.I. Diversos

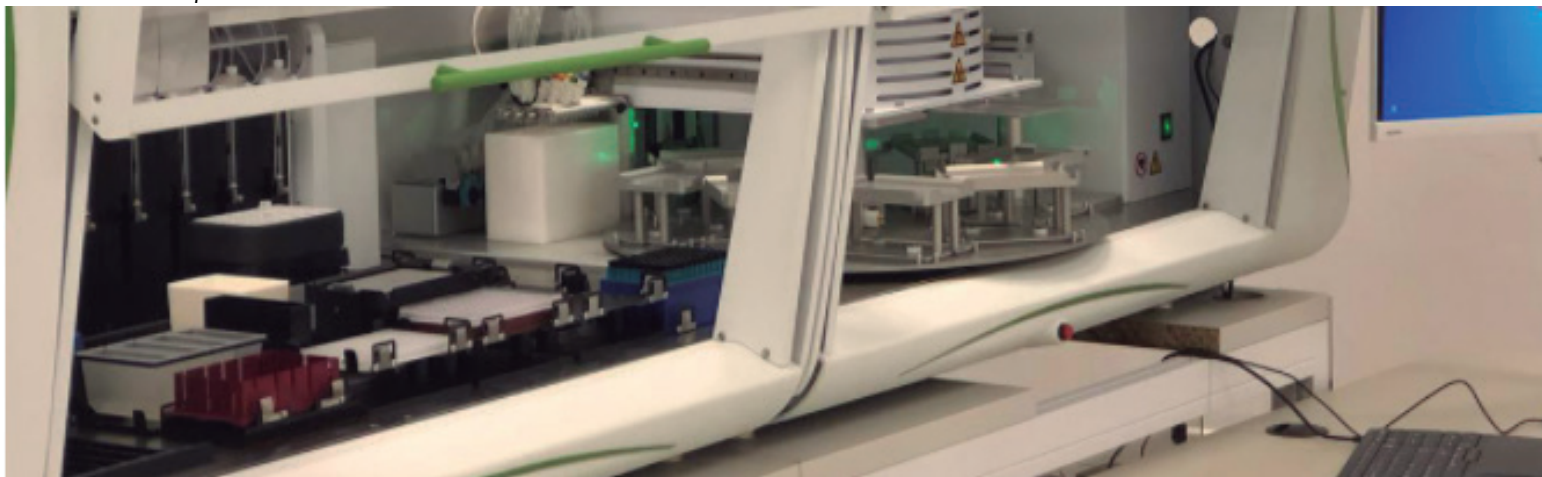

SUPERA-AÇÃO

O Supera-Ação é uma iniciativa sem fins lucrativos, liderada pelo Supera Parque de Inovação e Tecnologia de Ribeirão Preto, para oferta de testes de Covid-19 ao sistema público de saúde. O projeto nasceu da união de 18 startups e da disposição de mais de 100 pesquisadores que dedicaram horas de trabalho para o combate à pandemia.

A iniciativa recebeu, desde o início, o apoio da Prefeitura de Ribeirão Preto, por meio da Secretaria Municipal de Saúde. Para viabilizar a testagem de Covid-19, foi assinado convênio, com ações envolvendo o Laboratório Municipal de Citologia e Patologia Clínica do Município de Ribeirão Preto, a FIPASE, pesquisadores voluntários e startups do Supera Parque.

Com o uso de pessoal e infraestrutura das startups, foi instituído laboratório de análises no Supera Parque que, uma vez credenciado pelo Instituto Adolfo Lutz, passou a processar todas as amostras coletadas pelo sistema público municipal de saúde.

Além de trazer maior agilidade para a divulgação de resultados e de possibilitar menor custo para o sistema público de saúde, o Supera-Ação permitiu a aplicação de testes do tipo RT-PCR em todos os pacientes com sintomas gripais.

Corrente do Bem

O projeto teve início com um grupo voluntário de empreendedores. A campanha foi lançada em site de crowdfunding, que com grande adesão da sociedade arrecadou quase R\$ 150.000,00 para compra de insumos e equipamentos de proteção individual. A onda de solidariedade contagiou inúmeros pesquisadores voluntários que se ofereceram para atuação no projeto.

A Associação Comercial e Industrial de Ribeirão Preto e empresas diversas também se mobilizaram na doação de recursos. A Prefeitura Municipal destinou recursos orçamentários para o projeto, que também contou com o apoio de verbas da Justiça. A corrente do bem ficou completa com os artistas Roger Flores e Maurício e Marcelo, que promoveram uma live solidária com a arrecadação toda destinada ao projeto.

Parceria Público-Privada

Com o agravamento da pandemia e elevação no número de casos, o projeto foi reestruturado com a contratação de empresas e bolsistas dedicados ao Supera-Ação. Fundamental neste processo foi a parceria público-privada estabelecida entre a Secretaria Municipal da Saúde, o Supera Parque e algumas de suas startups.

Desde o início do Supera-Ação, a Prefeitura Municipal destinou R\$ 2,7 milhões ao projeto. Ele contou também com apoio da Fundação Oswaldo Cruz - Fiocruz, que instalou uma estação automatizada para extração das amostras e preparo de placas, triplicando a capacidade de processamento e reduzindo o tempo de espera por resultados.

Resultados

O Supera-Ação tem vigência garantida, por convênio com a Prefeitura Municipal, até março de 2021, com possibilidade de prorrogação conforme a evolução da pandemia. Entre abril de 2020 e janeiro de 2021, foram processados 63.520 testes.

A evolução da testagem pode ser conferida no dashboard disponibilizado [aqui](#).

A fim de permitir à sociedade acesso, de forma atualizada, sobre os casos de Covid-19 em Ribeirão, contemplando também a rede privada de saúde, a equipe do Supera Parque também desenvolveu outro [dashboard](#).





COMPARTILHE IDEIAS

SUPERA INCUBADORA

As atividades presenciais da Supera Incubadora foram suspensas a partir de março, como forma de respeitar as orientações sanitárias de distanciamento social. Durante o ano, a equipe de consultores da Incubadora se revezou entre o trabalho presencial e remoto, mantendo o atendimento aos empreendedores.

As reuniões de acompanhamento com as empresas incubadas, treinamentos, mentorias e processo seletivo de projetos passaram a ser realizados por plataformas online.

Curso Empreende

O Empreende na SUPERA também foi adaptado. A capacitação que aborda temas como Design Thinking, Value Proposition Canvas, Business Model Canvas e Propriedade Intelectual foi realizada nas dependências do SUPERA Parque no mês de fevereiro, mas de forma online nas duas edições posteriores, em julho e novembro.

● **3 Edições**

● **115 Empreendedores
Capacitados**

● **22 propostas de negócio
geradas para os Processos
Seletivos da SUPERA Incubadora**

Novas Startups Incubadas

Foram realizados dois editais para seleção de empresas para a Supera Incubadora em 2020, totalizando 41 submissões de propostas. Destas, 22 novos projetos foram aprovados para a incubação.



Mecanismos de Apoio

Com o intuito de capacitar os empreendedores e incentivar engajamento e networking, a equipe de consultores da Supera Incubadora, em conjunto com o time do programa de Membership e do Núcleo de Inovação Tecnológica do Supera Parque, promoveu webinars e trilhas para formação dos empreendedores. Cada trilha teve, em média, 20 participantes e trabalhou, ao longo de encontros semanais, uma temática de formação empresarial.

Os incubados também contaram com mentorias, reuniões de apoio de consultores e auxílio para escrita de projetos, captação de recursos e questões de propriedade intelectual.

Investimentos da Lei de Informática

Credenciada junto ao Ministério da Ciência, Tecnologia e Inovações para receber recursos da Lei de Informática, a SUPERA Incubadora participou da 5ª Chamada do Programa Creative Startups da Samsung, organizado em parceria com a ANPROTEC. O programa oferece mentoria e investimentos para acelerar o desenvolvimento de produtos de startups e teve 14 empresas selecionadas em todo país, sendo duas delas vinculadas à Supera Incubadora: Lenscope e SleepUp.

Além das contempladas pelo Programa Creative Startups, outras duas startups da Incubadora também receberam investimentos via Lei de Informática: EducSim e DentVision.

Startups Premiadas

Confira algumas das startups do Supera Parque que foram destaque em rankings e premiações ao longo de 2020:

- **In Situ**
Prêmio Finep Mulheres Inovadoras
- **Carefy**
Top 10 Healthtechs da 100 Open Startups; destaque vertical de saúde no Inovativa Brasil, ciclo 2020.1; 50+ inovadores da saúde na revista Medicina S.A.
- **Onkos**
Top 10 HealthTechs da 100 Open Startups
- **Phelcom**
World Summit Awards (ODS da ONU), categoria Saúde e Bem-Estar
- **Onkos**
trabalhos premiados no Encontro Brasileiro de Tireóide; entre as 100 Startups To Watch (parceria entre Pequenas Empresas & Grandes Negócios, Época Negócios, EloGroup e InnoVc); TOP 10 HealthTech e TOP 100 da 100 Open Startups.
- **Biopolix**
aprovada no Inovativa Brasil ciclo 2020.1
- **Construconnect**
aprovada no Inovativa Brasil ciclo 2020.1
- **Polo Trial**
aprovada no Inovativa Brasil ciclo 2020.1
- **People Health**
Rebeka Cunha, 2ª Mulher Mais Inovadora do Brasil pelo Prêmio Whow de Mulheres Inovadoras do Grupo Padrão



EVENTOS

Impulsionado pela recém premiação do UBI Global, que no fim de 2019 colocou a Supera Incubadora como uma das 20 melhores do mundo, o ano de 2020 começou com uma série de eventos no Parque Tecnológico. Com a pandemia, cursos, visitas e reuniões presenciais foram cancelados.

As plataformas digitais passaram a ser o meio de entrega de treinamentos, palestras e reuniões de acompanhamento com as empresas assistidas. Confira como foi a agenda do ano de 2020.

Quando a proximidade física era possível

Entre janeiro a março, o Parque Tecnológico recebeu a visita de universitários da Informática Biomédica e da Odontologia da USP Ribeirão Preto, em um processo que visa difundir a cultura de inovação junto à comunidade acadêmica. O Supera Parque foi sede, também, de encontros do Curso de Verão da Faculdade de Ciências Farmacêuticas da USP.

Dentre os eventos de formação empreendedora e apoio à gestão empresarial que aconteceram nos primeiros meses do ano no Supera Parque, destacam-se:

EMPREENDE NA SUPERA

Curso que aborda temáticas como Design Thinking, Business Model Canvas e Estratégica do Oceano Azul.

SUPERA DAY

Sessão de pitches dos participantes do processo seletivo da Supera Incubadora.

HYPERAHUB

Apresentação do programa de conexão com startups da Hypera Pharma.

MINHA CHANCE

Apresentação das iniciativas do Governo do Estado para qualificação gratuita de mão-de-obra.

WORKSHOP

Workshop de Sistema de Gestão da Qualidade e Aspectos Sanitários de Produtos para Saúde: encontro ministrado pela Vigilância Sanitária Estadual.

CONTRATO INTERMITENTE CONTRATO VERDE AMARELO

Mentoria coletiva com especialista em direito trabalhista e previdenciário.

PROGRAMA SEBRAE/EMBRAPII

Lançamento da iniciativa empreendida pelas entidades para apoio à inovação em startups.

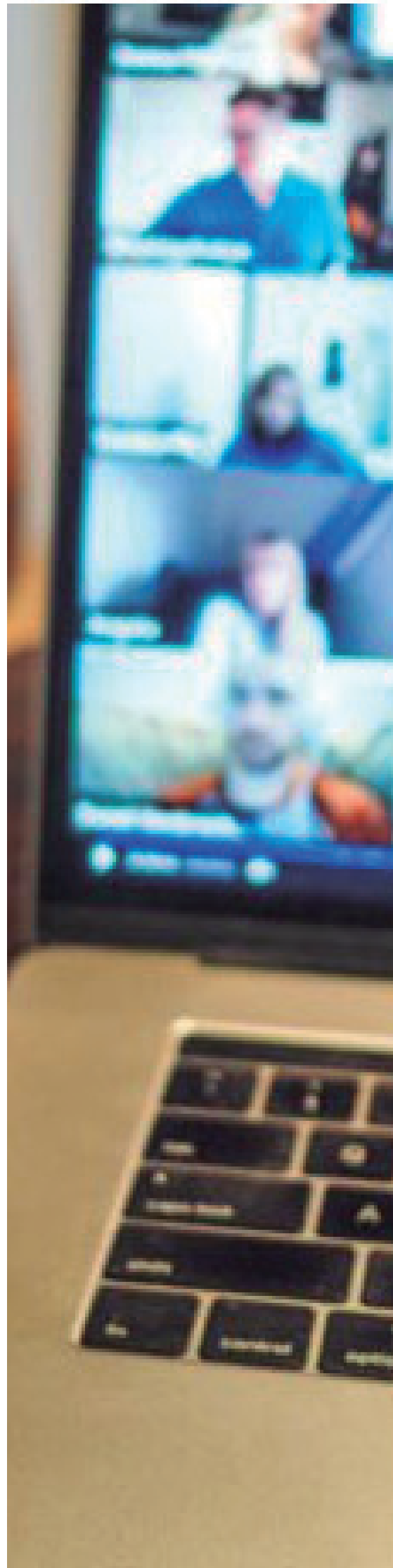

STARTON

Promovido pela ABStartups, o evento promoveu networking e trouxe palestras de inspiração empreendedora.

WORKSHOP PARA VIGILÂNCIA SANITÁRIA

Capacitação sobre ensaios de equipamentos eletromédicos para técnicos da vigilância sanitária.

O Supera Parque também abrigou: Capacitação em Assuntos Regulatórios, Bate Papo do Dia Internacional da Mulher e Palestra sobre Geração de Leads e Marketing Digital. No total, no período pré-pandemia, o Supera Parque recebeu 20 eventos, com 528 participantes.

Domínio das Telas

Parar não era uma opção. Cumprir as determinações das autoridades de saúde era fundamental, mas era preciso também continuar o suporte às empresas. As reuniões virtuais tornaram-se frequentes e o canal do Supera Parque no Youtube passou a receber uma intensa programação.

Entre cursos, webinars, lives, oficinas, mentorias e trilhas de negócios, foram 47 eventos transmitidos, alcançando mais de 4.400 pessoas. Até os happy hours de integração e bancas dos processos de seleção de empresas para a incubadora passaram a ser online.

Se por um lado as possibilidades de interação ficam prejudicadas, de outro, o componente geográfico deixa de ser limitador da participação.

Temas

WEBINARES

mercado internacional para startups; mulheres no agronegócio; desenvolvimento de projetos científicos; KPIs; customer experience; fontes de financiamento de capital de giro; economia circular; patentes; home office...

TRILHAS DE NEGÓCIOS

Comunicação interna, comercial e não violenta; planejamento estratégico; gestão de projetos; gestão de processos; captação de investimentos..

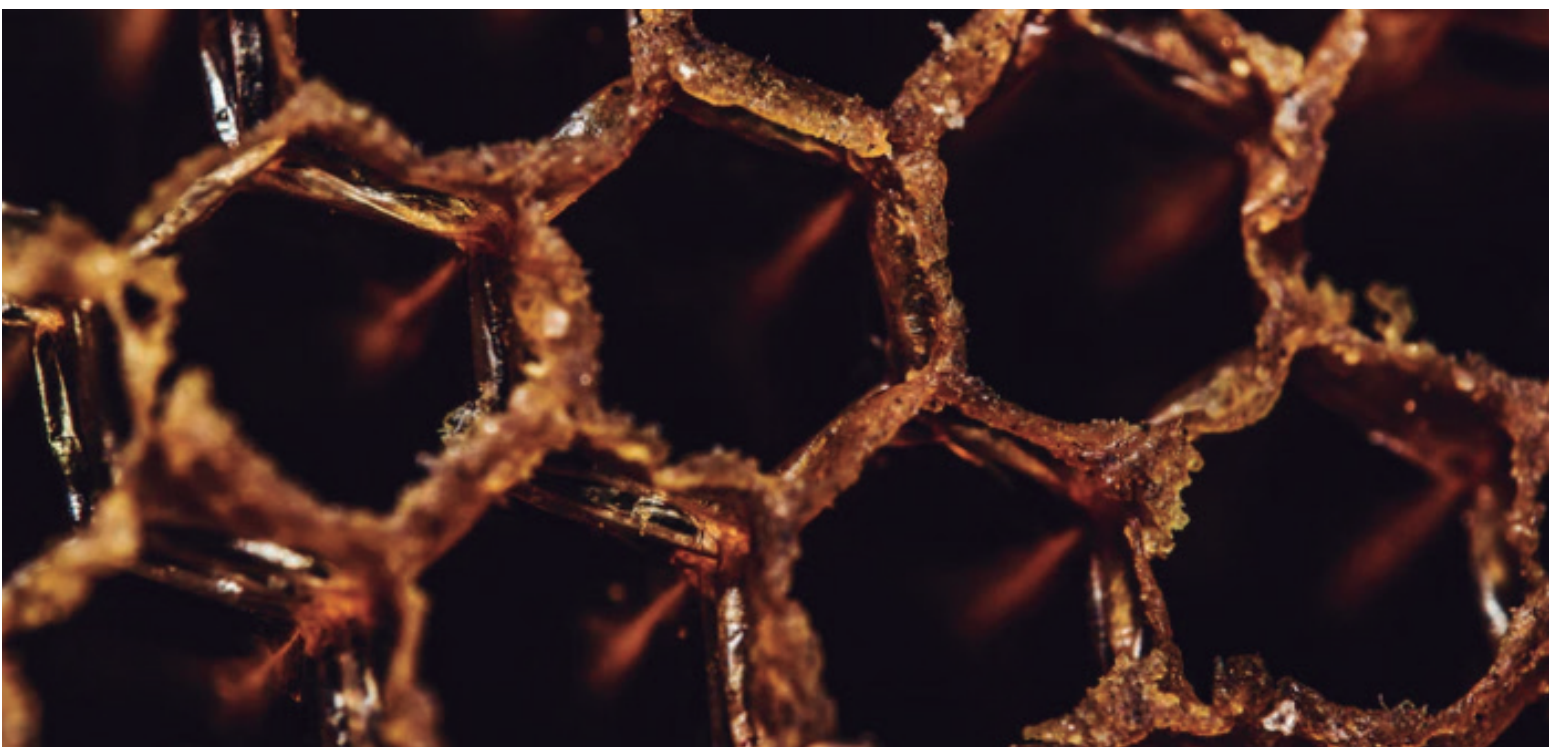

ARRANJOS PRODUTIVOS LOCAIS

A pandemia afetou de maneira distinta cada um dos Arranjos Produtivos Locais de Ribeirão Preto. Em comum, o prejuízo à realização de reuniões e encontros presenciais entre os empresários e a necessidade de cada setor se reinventar.

Para isso, os Arranjos investiram em participação mais ativa nas redes sociais; reformulação de canais de venda; novas formas de trabalho em equipe; capacitações online. Campanhas de prevenção à Covid19 e de solidariedade, com arrecadação de alimentos, álcool ou equipamentos de proteção individual, também foram empreendidas

Em 2020, os APLs da Indústria da Saúde, de Software e de Cervejas de Ribeirão Preto e região foram novamente reconhecidos pela Secretaria de Desenvolvimento Econômico do Estado de São Paulo e pela Subsecretaria da Indústria do Ministério da Economia.

APL da Saúde

Se por um lado a pandemia elevou o consumo de produtos e equipamentos diretamente alocados na prevenção e no cuidado de pacientes de Covid-19, fazendo com que algumas empresas realizassem a conversão industrial para atender demandas públicas e privadas, por outro, gerou uma suspensão de inúmeros outros procedimentos médicos e de investimentos do setor, resultando em menor faturamento para a maior parte das empresas.

O cancelamento de feiras e simpósios, assim como o prejuízo de algumas cadeias de fornecimento, foram outros fatores de crise para o setor. Ao mesmo tempo, a pandemia mostrou a importância de se fortalecer a indústria nacional da saúde, para evitar a dependência de produtos e equipamentos importados.

Neste Arranjo, foram empreendidas iniciativas de capacitação empresarial em parceria com empresas de consultoria e entidades de apoio, em temáticas como: sistema de gestão da qualidade e aspectos sanitários de produtos para saúde, capacitação regulatória e inovações tecnológicas na saúde.

Foram 14 eventos, com participação de 170 pessoas e 40 horas de formação. Com apoio de SEBRAE, SENAI e APEX, também foram realizados encontros de negócios e ofertados mecanismos de apoio às empresas, como SEBRAE-TEC e PEIEX.

Além disso, o projeto de expansão laboratorial do Centro de Tecnologia foi aprovado junto à Secretaria de Desenvolvimento Econômico do Estado de São Paulo, via programa paulista de apoio a APLs, para expansão laboratorial do Centro de Tecnologia.

302
estabelecimentos

+6k
postos de
trabalho

Região Metropolitana
de Ribeirão Preto
(RAIS, 2019)

PISO - Polo Industrial de Software

Com a pandemia, o trabalho em home office passou a ser a realidade para muitas das empresas de software. Justamente por isso, esse foi um dos temas mais discutidos em workshops promovidos pelo PISO – Polo Industrial de Software de Ribeirão Preto, entidade da governança do Arranjo Produtivo Local.

Lives e webinars também abordaram questões trabalhistas e a Lei Geral de Proteção de Dados (LGPD). Inclusive, a LGPD foi objeto de websérie com quatro episódios, em um formato inovador de interação entre empresários e especialistas.

Ao todo, ao longo do ano, foram 14 encontros online, com participação de mais de 400 pessoas, totalizando 20 horas de capacitação. Os associados também passaram a ter acesso à Universidade PISO, uma plataforma online de conteúdo voltada para empresários, colaboradores e parceiros.

466
estabelecimentos

+2k
postos de
trabalho

Região Metropolitana
de Ribeirão Preto
(RAIS, 2019)

Polo Cervejeiro

O segmento das cervejarias artesanais foi gravemente afetado pela pandemia, principalmente, no âmbito comercial, sendo forçadas a adotar a tecnologia para escoar sua produção. Muitas das cervejarias garantiram a sobrevivência com o uso de delivery, uma vez que a visitação em suas plantas industriais e pontos de venda próprios se mantiveram fechados por quase metade do ano.

O turismo cervejeiro e os eventos promovidos também foram cancelados visando atender as exigências de distanciamento social.

Apesar do cenário controverso, 2020 teve momentos positivos, com a entrada em funcionamento do curso de técnico cervejeiro do Instituto Federal de São Paulo, campus Sertãozinho. Esse é o primeiro curso técnico gratuito do estado de São Paulo voltado à indústria cervejeira.

As reuniões para formalização de uma associação empresarial do Polo Cervejeiro de Ribeirão Preto e para obtenção de indicação geográfica e marca coletiva tiveram continuidade durante o ano, embora em um ritmo mais lento.

31

estabelecimentos

268postos de
trabalho

Região Metropolitana
de Ribeirão Preto
(RAIS, 2019)

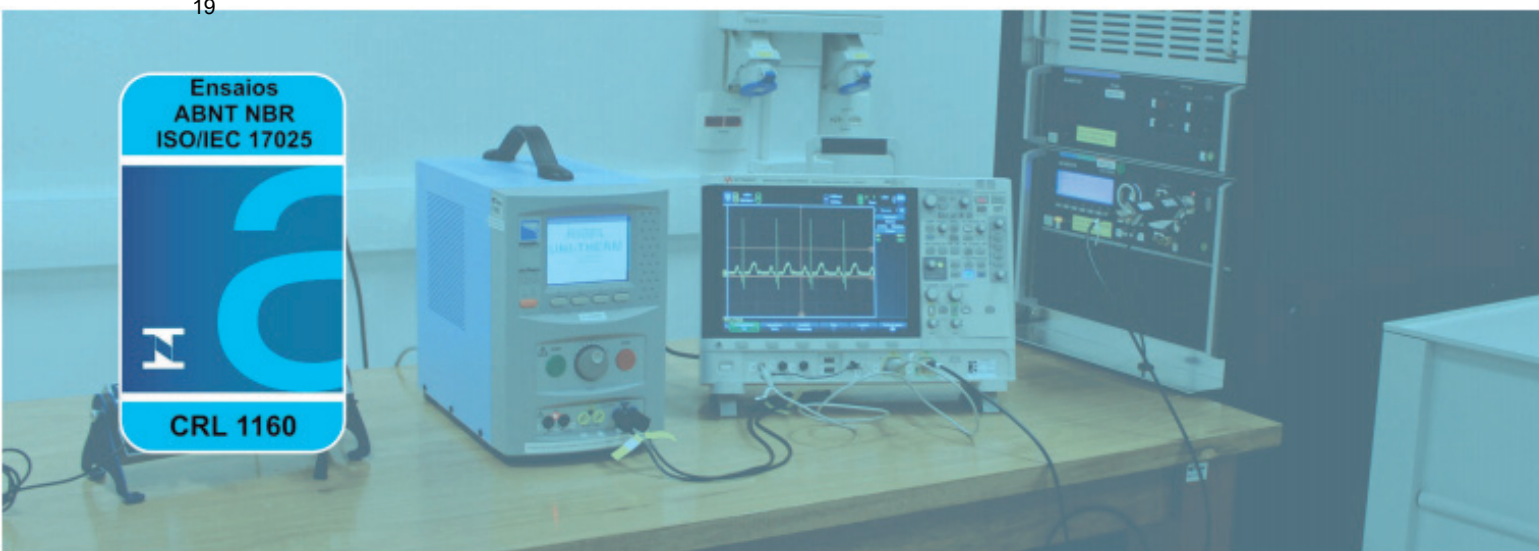

CENTRO DE TECNOLOGIA

Em constante processo de atualização das normas técnicas contempladas em seus serviços, o Centro de Tecnologia do Supera Parque vem se consolidando como um dos mais importantes laboratórios de ensaios para certificação do país. Acreditado junto ao INMETRO em 80 normas e especializado em equipamentos eletromédicos, o Centro de Tecnologia também pode atender outros segmentos empresariais, como construção civil e agroindústria.

No último ano, 48 diferentes indústrias recorreram ao Supera Centro de Tecnologia para testes de equipamentos, o que representa um crescimento de 71% em relação a 2019. Trata-se de uma etapa fundamental do processo de pesquisa e desenvolvimento de produtos e garantia da segurança das novas tecnologias que chegam à população.

O faturamento em 2020 teve origem em 98 ordens de serviço e cresceu 165% comparado ao ano anterior, permitindo a alocação de recursos no incremento da equipe e na modernização de alguns laboratórios.

Gráfico: Evolução do faturamento do Centro de Tecnologia (R\$)

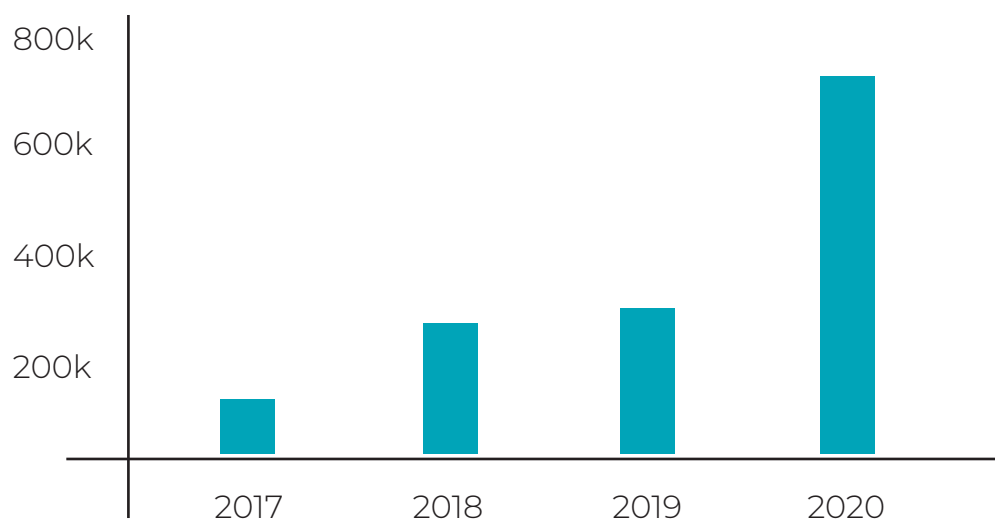

Ampliação de Serviços

O portfólio do Centro de Tecnologia inclui ensaios para certificação de eletromédicos; ensaios de compatibilidade eletromagnética; ensaios da diretiva RoHS e de fluorescência de raios X; avaliação da exposição à vibração para saúde ocupacional; prototipagem com impressão 3D e desenvolvimento de hardware e software; inspeção termográfica; calibrações rastreadas de temperatura, pressão e eletricidade; e laboratório de análises químicas para uso compartilhado.

Está em execução um projeto de ampliação do escopo de acreditação junto ao INMETRO, que prevê a inclusão de ensaios envolvendo equipamentos de ultrassom (terapia, diagnóstico e estética). Em virtude da pandemia houve um atraso no processo, já que alguns fornecedores suspenderam suas atividades, com prejuízo da importação de equipamentos e de serviços de calibração que são requisitos para a acreditação. O objetivo é que o projeto seja concluído em 2021.

Ainda em 2020, o projeto de ampliação do escopo de atuação do laboratório de óptica, de forma a permitir a avaliação da radiação ultravioleta e infravermelha, foi aprovado junto à Secretaria de Desenvolvimento do Econômico do Estado de São Paulo. Luminárias para cirurgia, fontes luminosas e equipamentos de estética para rejuvenescimento, remoção de manchas, de pelos e de tatuagens, estão entre os equipamentos que passarão a ser ensaiados no Supera Centro de Tecnologia. Atualmente, o Brasil é carente em infraestrutura laboratorial capaz de realizar essas análises, resultando em prejuízo para a indústria e risco para profissionais de saúde e pacientes.

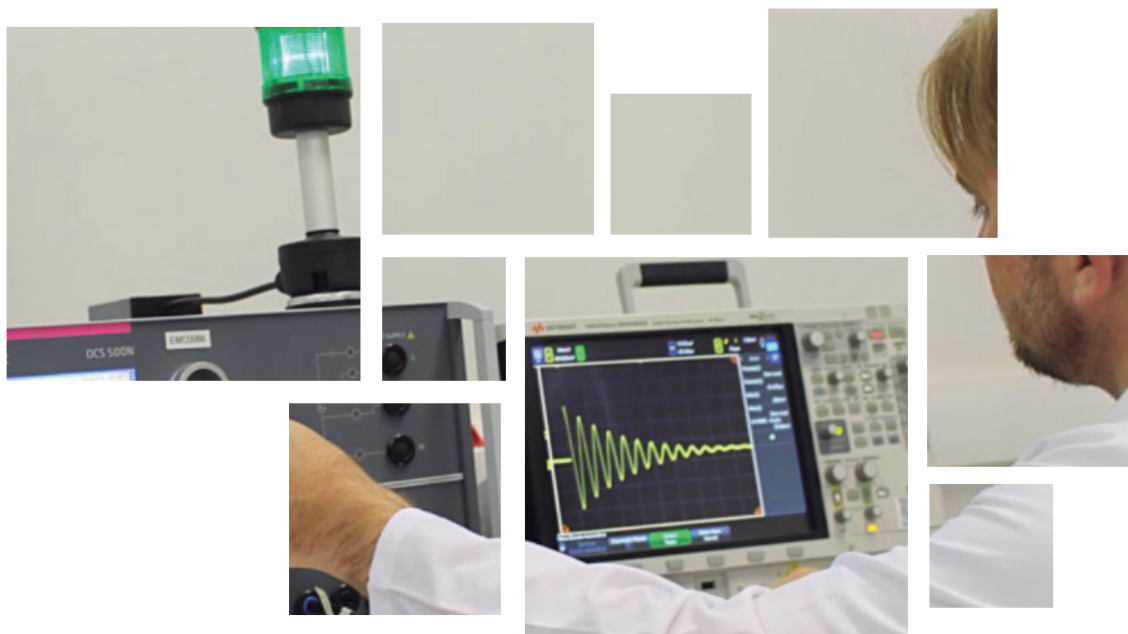



NÚCLEO DE INOVAÇÃO TECNOLÓGICA (NIT)

O Núcleo de Inovação Tecnológica (NIT) é responsável pela política de inovação do Supera Parque. Sua atuação contempla aspectos das políticas de CT&I, como as áreas de Desenvolvimento Tecnológico, Propriedade Intelectual e Transferência de Tecnologia.

O NIT atende as empresas ligadas ao Parque Tecnológico e seus programas, além das empresas ligadas aos Arranjos Produtivos Locais (Saúde, Software e Cervejas).

Disseminação da Ciência e Tecnologia

As atividades realizadas pelo NIT em 2020 tiveram como propósito difundir a cultura da inovação e do empreendedorismo, envolvendo o público ligado ao Supera Parque (empresas e empreendedores participantes de seus projetos) e comunidade em geral.

Assim como aconteceu em outros setores devido à pandemia, as atividades de capacitação do NIT migraram do modelo presencial para plataformas de videoconferência. Entre webinars e lives, promovidos pelo Supera Parque ou por universidades, empresas ou órgãos de mídia, foram 38 encontros, abordando temas como Gestão de Projetos, Captação de Recursos, Propriedade Intelectual, Empreendedorismo e Marketing para Inovação.

A equipe do NIT também participou de hackatons e de bancas de avaliação de projetos, tais como StartYou e MEJ Tank.

ELABORAÇÃO DE PROJETOS E CAPTAÇÃO DE RECURSOS

Os projetos desenvolvidos pelo NIT ao longo do ano tiveram como objetivo a captação de recursos para a implantação de centros de pesquisa ou a ampliação de laboratórios, seja em parceria com a Universidade, com âncoras do Supera Parque ou com empresas.

O Núcleo também orientou e auxiliou empresas e startups na elaboração e gerenciamento de seus projetos de P,D&I, com destaque para questões relacionadas à captação de recursos.

Mais de 20 empresas, em cerca de 30 diferentes projetos, tiveram apoio para elaboração de propostas para linhas de fomento de entidades como FAPESP e FINEP. Entre as empresas da Supera Incubadora, esses projetos permitiram a captação de R\$ 3,3 milhões.

ESTUDOS SETORIAIS

Os estudos setoriais realizados pelo NIT têm como objetivo conhecer o cenário de startups e sua relação com atores do ecossistema de inovação.

Em 2020, foram realizados dois mapeamentos que, juntos, tiveram mais de 8,3 mil visualizações e 1,4 mil downloads. São eles:

1. Liga Insight SportsTechs 2020

Lançado em março, o estudo, feito em parceria com a Liga Ventures e a BST, mapeou 135 startups de esportes de todo o país, em doze diferentes categorias. [Confira aqui.](#)

2. Ecossistema de empreendedorismo e inovação da Região Metropolitana de Ribeirão Preto

Lançado em dezembro, o estudo dinâmico mapeou 230 startups na região de Ribeirão Preto. Identificou também que 59% delas já estabeleceram parcerias com universidades ou institutos de pesquisa.

[Confira aqui.](#)

PROPRIEDADE INTELLECTUAL

O NIT realizou 101 atendimentos sobre propriedade intelectual em 2020. Destes, 83 foram sobre marcas, 23 sobre patentes, 06 sobre programa de computador e 01 sobre indicação geográfica.

Os atendimentos do NIT contemplam as orientações gerais sobre o tema, a elaboração de documentos e o apoio nos processos de registro.

Ao longo do ano, foram concedidas 29 marcas às empresas apoiadas pelo Supera Parque.



JUNTAS NO SUPERA

O movimento Juntas no Supera foi criado em 2018, ancorado na crença do potencial da igualdade entre homens e mulheres nos espaços de trabalho e o seu impacto no ecossistema empreendedor. O objetivo é aumentar a inserção de mulheres empreendedoras, promovendo oportunidades de visibilidade, conexão e desenvolvimento para elas.

As atividades do Juntas concentram-se na promoção de cursos e criação de redes de aprendizagem, com conteúdo sobre empreendedorismo, competências empreendedoras e inovação. Em 2020, foram promovidos dois bate-papos, sendo um sobre carreira e liderança feminina, outro sobre desafios das mulheres no agronegócio.

Outro objetivo é aumentar a representatividade feminina em bancas avaliadoras e processos seletivos do Supera Parque.

PILARES:

- **Desenvolvimento**
Ações que promovam a qualificação e o empoderamento de mulheres.
- **Pesquisa & Conhecimento**
Pesquisas que revelem os benefícios da igualdade de gênero para o ecossistema.
- **Rede**
Criação de rede para que se fortaleça a conexão entre mulheres.

RESULTADOS:

- 29% de participação de mulheres dentre associados do membership
- 38% dos webinars promovidos pelo Parque Tecnológico tiveram a participação de mulheres
- 42% das novas empresas incubadas têm mulheres empreendedoras
- 50% dos membros das bancas avaliadoras nos processos seletivos da incubadora eram mulheres
- 50% dos membros das bancas avaliadoras nos processos seletivos da incubadora
- 56% das vagas de estágio e bolsas de pesquisa no Supera Parque foram preenchidas por mulheres



Foto: Última reunião presencial do grupo antes da pandemia de Covid-19 (Março/2020)

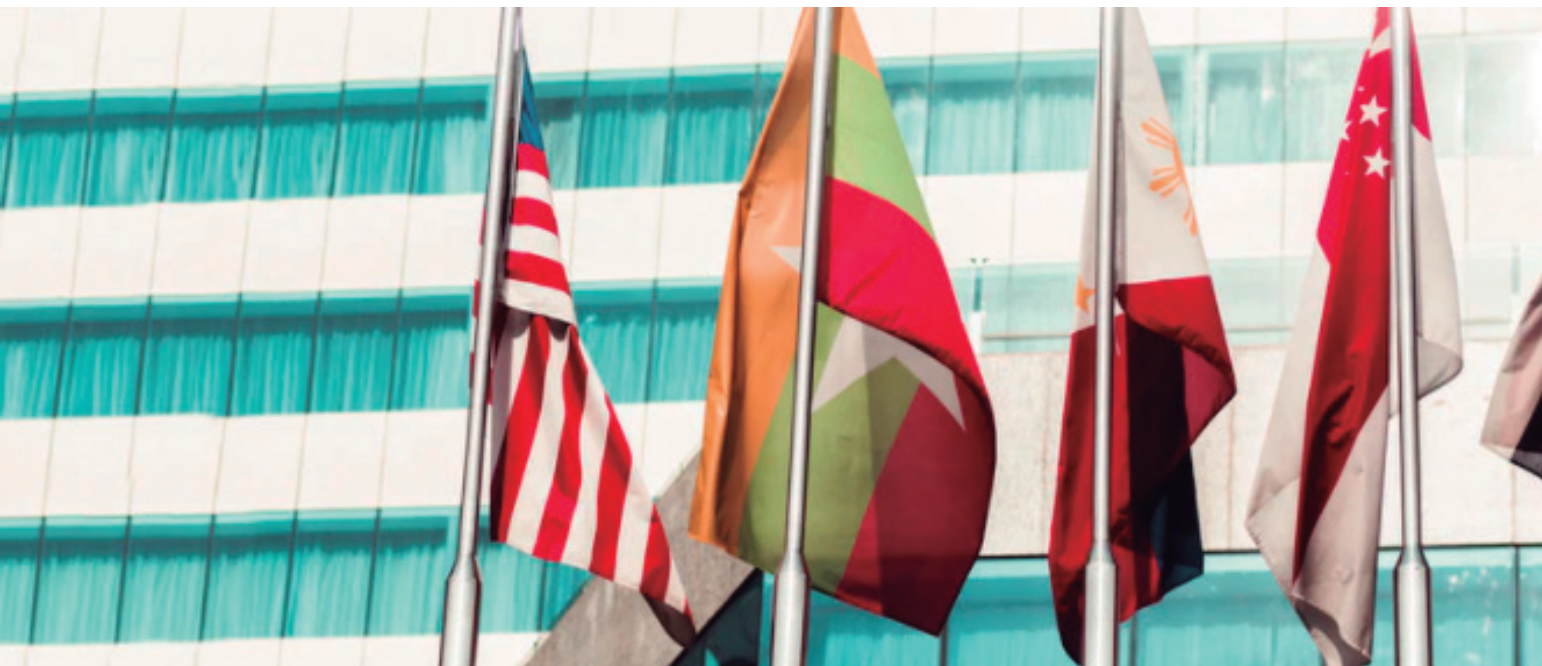

INTERNATIONAL OFFICE

Contribuir para que as empresas do Parque Tecnológico se tornem globais e prospectar e atrair negócios internacionais para o Supera Parque são os nortes de atuação do escritório internacional. Devido à pandemia, as interações com parceiros internacionais e a participação em eventos no exterior ficaram restritas às formas virtuais. Ainda assim, foram obtidos bons resultados com a atração de novas empresas via programa de softlanding.

COMO ATUAMOS?

- Prospecção de empresas internacionais para se instalarem no Supera Parque;
- Apoio, por meio do programa de softlanding, à instalação e início da operação de empresas internacionais no parque tecnológico;
- Apoio à internacionalização das empresas do Supera Parque e
- APLs, contribuindo para novos negócios e parcerias de desenvolvimento;
- Monitoramento e apoio às empresas para participarem de chamadas internacionais de apoio às startups.

Parcerias

O Supera Parque mantém parcerias estratégicas com habitats de inovação de países como: Chile, Portugal, Estados Unidos, Espanha, Reino Unido, Itália, Canadá, Suíça, Alemanha e França.

Estímulo à internacionalização

Em um trabalho de sensibilização e capacitação de empreendedores para a internacionalização de seus negócios, o escritório internacional do Supera Parque promoveu, junto com parceiros, diversos eventos online ao longo de 2020. Confira:

PROPRIEDADE INTELLECTUAL

Devo seguir com a minha patente no exterior? - webinar em conjunto com a Agência USP de Inovação (AUSPIn)

PATENTES NO EXTERIOR

Depósito Nacional e Extensão Internacional via PCT - webinar em conjunto com a AUSPIn

MEDIDAS DO GOVERNO NO COMÉRCIO EXTERIOR E CRÉDITO EMPRESARIAL

Webinar em parceria com a HBU55 e a FIESP.

ENTRADA DE STARTUPS BRASILEIRAS NO MERCADO PORTUGUÊS

Webinar em conjunto com o TEcLabs, Centro de Inovação da Universidade de Lisboa

A RETOMADA DE PORTUGAL... E AGORA?

Webinar em parceria com Atlantic Hub, Global Trust Properties e Brasil Salomão

MERCADO DE PORTUGAL PARA STARTUPS BRASILEIRAS

Em parceria com TecLabs e Thereus

O International Office participou do Agricultural Innovation Summit (com a articulação de um programa de incubação cruzada Índia – Brasil. A etapa indiana já ocorreu, entretanto a brasileira foi suspensa pela pandemia). Participou também do WBI Seminar on Entrepreneurship and Innovation (organizado pelo escritório da Wallonie-Bruxelles International no Brasil).

Novas empresas globais no Supera Parque

A visibilidade obtida pelo Parque Tecnológico, com a classificação da Supera Incubadora entre as 20 melhores do mundo (UBI Global 2019), e o trabalho desenvolvido pelo International Office para atração de empresas, teve como resultado a adesão de três novas empresas ao programa de softlanding. São elas:

- **Atco Pharma**
De origem norte-americana e já em processo de instalação em sala de 60m², a empresa desenvolve soluções inovadoras para o mercado odontológico.
- **Reload Health Devices**
De origem francesa, a startup cria soluções na área de metabólica e genética.
- **Ebers Med**
De origem argentina, a empresa desenvolve palmilhas com sensores para diabéticos.

GESTÃO ADMINISTRATIVA

Em continuidade ao projeto de expansão do Parque Tecnológico, o ano de 2020 foi marcado por grandes investimentos no Supera Parque, com a contratação de serviços de implantação da rede de água e esgoto da Avenida Virgílio Soeira e a Construção do Container Park, este último com montante superior a R\$ 6,5 milhões. As obras terminam em 2021.

As receitas totais da Fipase, entidade gestora do Supera Parque, foram de R\$ 9,27 milhões ao longo de 2020. O valor é 50% maior que o de 2019 e inclui receitas operacionais, oriundas da cessão de espaços para empresas de base tecnológica e serviços de ensaios e capacitações, e repasses orçamentários municipais para custeio de projetos. Inclui, ainda, recursos municipais do convênio referente aos testes de covid19 e doações de empresas, poder judiciário e pessoas, também para o projeto de testagem contra a pandemia.

Superávits de exercícios anteriores também foram usados para suportar os investimentos em infra-estrutura.

Origem das Receitas

- Repasse Orçamentário PMRP 41,2%
- Receitas Operacionais 19,9%
- Receitas Financeiras 2,8%
- Convênio PMRP Supera-Ação Covid-19 28,7%
- Doações Supera-Ação Covid-19 7,3%

O detalhamento das receitas operacionais mostra um aumento considerável em algumas rubricas em relação à previsão orçamentária. Destaque para treinamentos e capacitações oferecidas pela incubadora e pelo SuperaLab, que foram 268% acima do previsto, e para os serviços do Centro de Tecnologia, 38% superiores

Processos Licitatórios

Ao longo de 2020, a Fundação teve gastos totais de R\$ 9,25 milhões, destinados para despesas com pessoal e encargos sociais, custeio dos projetos e investimentos.

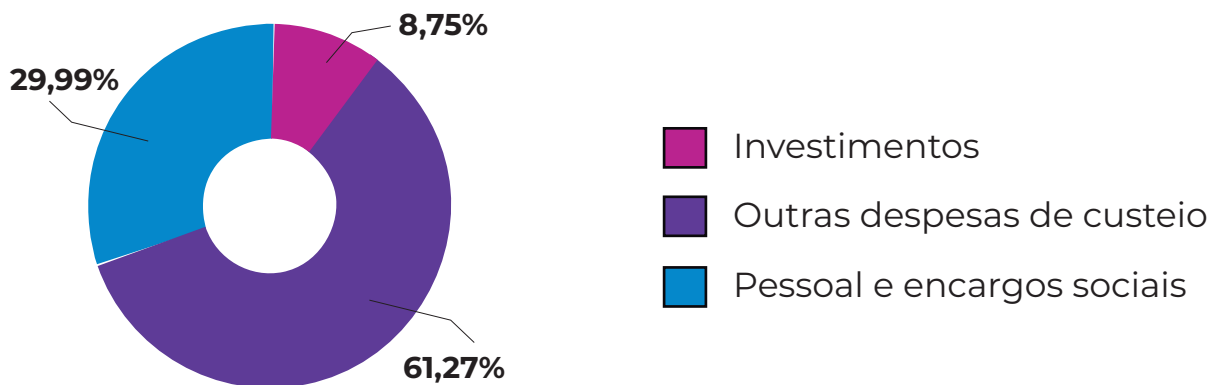

Superávit Operacional: **R\$ 25k**
 Superávit Financeiro: **R\$ 361k**

Do superávit total do exercício de 2020, R\$ 336.974,84 serão destinados ao pagamento de despesas contraídas no fim do exercício e que serão liquidadas nos primeiros meses de 2021, seguindo lei de contabilidade pública. O restante poderá ser usado para investimentos e melhorias da estrutura do parque tecnológico.

EQUIPE E ESTRUTURA ORGANIZACIONAL

Em fevereiro de 2020, a Diretoria Executiva foi renovada, sendo agora composta pela diretora administrativa Luciana Maria Souza de Paiva; Prof. Dr. Sandro Scarpelini, como Diretor Presidente; e pelo Prof. Dr. Luis Alexandre Pedro de Freitas, diretor técnico.

A FIPASE conta com uma equipe enxuta, composta por 57 membros. Além da diretoria executiva, são 19 empregados, 3 bolsistas e 10 estagiários. Em razão do projeto Superação Covid-19, foram adicionados outros 25 bolsistas com atuação direta na realização dos testes de detecção de Covid-19.

CONSELHO CURADOR

Instância máxima da Fundação, o Conselho foi presidido, em 2020, por Edmilson Carlos Domingues, sucedido depois pelo Prof. Dr. Aurílio Sergio Costa Caiado. Ocupou a vice-presidência do Conselho o Prof. Dr. Lauro Wichert Ana.

Entidades Representadas no Conselho Curador:

- Órgãos de classe da área da saúde como o Conselho Regional de Farmácia;
- Universidades, como USP, FAAP e Barão de Mauá;
- Entidades empresariais, como ACIRP, Ciesp e Fiesp;
- Prefeitura Municipal de Ribeirão Preto;
- Empreendedores do Parque Tecnológico de Ribeirão Preto

Aplicação do Orçamento

Foram 102 procedimentos licitatórios realizados pela Fipase ao longo de 2020, 97 deles concluídos com sucesso. As contratações realizadas na modalidade pregão presencial resultaram em uma economia de 39% comparando o valor médio de mercado e valor contratado.

Para as ações de combate ao Covid-19, com entrada em operação do laboratório do Supera-Ação, foram realizadas compras e contratações emergenciais, de acordo com a legislação aplicável.

Metas Atingidas

O balanço geral, sobre todas as metas e resultados dos diversos projetos da FIPASE no ano de 2020, pode ser consultado [clikando aqui](#).

Outros Anexos

- Balancete da Despesa Empenhada e Receita Arrecadada
- Gráfico com as despesas empenhadas por projeto em 2020
- Composição da Comissão de Licitação e Equipe do Pregão em 2020



PLANEJAMENTO 2021

A expansão do Parque Tecnológico continuará, em 2021, a receber muitos dos esforços da equipe Fipase. Entre as prioridades, estão a conclusão das obras do Container Park e da infra-estrutura dos lotes da Av. Virgílio Soeira, e a implantação de guarita de controle de acesso, aumentando a segurança do complexo.

Também serão realizadas e ações para melhoria do ambiente físico dos Prédios I e II do Supera Parque, algumas delas para adequar os espaços ao mundo pós-pandemia. Dentre elas, a pintura interna dos prédios; revitalização do open space e áreas de convívio; ampliação das áreas para refeições; desenvolvimento de projeto de sustentabilidade para reduzir consumo de energia elétrica e água.

Por fim, tem-se como diretriz uma interação crescente com o poder público municipal, auxiliando a recém criada Secretaria Municipal de Desenvolvimento e Inovação na condução de políticas de promoção do empreendedorismo e da inovação na cidade e na incorporação de tecnologias na gestão pública.

Para ocupação dos lotes e módulos empresariais do Container Park, será aprimorada a abordagem comercial de empresas-alvo do empreendimento. A consolidação do SuperaLab Open Innovation também consolidará a penetração do habitat de inovação junto a grandes empresas, além de criar oportunidades de interação para as startups do Parque.

Incubadora de Empresas

Enquanto não arrefecer a pandemia, a equipe de consultores da Supera Incubadora continuará, virtualmente, o trabalho de apoio às empresas com reuniões de acompanhamento, trilhas e outras ações de desenvolvimento de competências empreendedoras.

Uma das prioridades para o ano será o fortalecimento do venture capital, via preparação das startups e aproximação com fundos de investimento. Outra prioridade será aprofundar as conexões internacionais de modo a criar oportunidades para as empresas, estabelecendo relacionamento ativo com parceiros de outros países.

Em termos de capacitação, para 2021, são planejadas três novas edições do Curso Empreende na SUPERA e dois processos seletivos para novas empresas incubadas.

A Supera Incubadora também retomará o processo de implantação da certificação CERNE e intensificará o trabalho de captação de recursos via Lei de Informática, com benefício tanto à gestão da incubadora, quanto às empresas apoiadas.

Arranjos Produtivos Locais

Para o APL da Saúde, são planejados encontros e formações em parceria com o Supera Centro de Tecnologia, no âmbito do Projeto de Ampliação do Laboratório de Óptica apoiado pela Secretaria de Desenvolvimento Econômico do Estado de São Paulo. O APL também estará presente na Feira Hospitalar, em um grande stand que reunirá empresas do APL e startups do Supera Parque. Por fim, serão ofertadas capacitações empresariais e pretende-se promover a integração do setor com demais APLs da Saúde do Estado de São Paulo. Novas edições dos encontros de oportunidades tecnológicas, colocando em contato laboratórios da universidade e empresas, também são planejadas.

O PISO, entidade de governança do APL de Software, deve concluir no início de 2021 um grande planejamento estratégico para o setor. Com definição de proposta de valor para cada diferente porte de empresas de software, serão oferecidas ações que passam por capacitações e consultorias. Pretende-se, ainda, fortalecer a Universidade PISO - plataforma online com conteúdo que atenda a empresários, colaboradores e parceiros.

O Polo Cervejeiro de Ribeirão Preto conta com o arrefecimento da pandemia para retomada de eventos cervejeiros. Além disso, o grupo buscará a formalização de uma associação de empresas do setor e a obtenção de marca coletiva. Também é planejado projeto para implantação de laboratório de controle da qualidade junto ao IFSP-Sertãozinho, de modo a atender às empresas do setor.

Centro de Tecnologia

Em 2021, será executado o projeto de expansão do laboratório de óptica do Centro de Tecnologia. Também será solicitada a ampliação do escopo de acreditação junto ao INMETRO para inclusão de ensaios envolvendo equipamentos de ultrassom.

Outra ação prevista é a reformulação do modelo de atuação do laboratório de química, de modo a torná-lo mais aderente às demandas regionais.

Com essa ampliação laboratorial, espera-se para 2021 um aumento de 20% no faturamento do Centro de Tecnologia. Deve também contribuir para esse aumento, um incremento na produtividade, advindo da implantação de sistema informatizado para otimização da operação dos laboratórios.

Juntas no Supera

Para maior representatividade feminina, o movimento buscará fortalecer a rede de mulheres em 2021. Será estruturado um banco de dados com informações das sócias e funcionárias das empresas vinculadas ao parque tecnológico e da participação de mulheres nos eventos do Supera. São planejados, também, dois eventos por semestre, com temáticas definidas pelas próprias participantes da rede.

Gestão Administrativa

Para 2021 o orçamento da Fipase é de R\$ 10,6 milhões, contando com um crescimento das receitas próprias, via novas empresas, novos serviços tecnológicos e novos projetos ancorados na lei de informática.

Além do custeio da operação, os recursos suportarão investimentos com a finalização das obras de expansão contratadas em 2020, além da implantação de uma nova guarita, como já citado. Completam os investimentos a modernização e ampliação de laboratórios do Centro de Tecnologia.

Buscando implantar uma gestão mais ágil, planeja-se para 2021: rever sistemas de informação gerencial; retomar práticas de mapeamento e gestão por processos; rever a estrutura organizacional da Fipase e seu modelo institucional; implantar função de gestão de pessoas e gestão de marketing; retomar plano de sucessão e treinamento de líderes.



SUPERA

Parque de Inovação e Tecnologia de Ribeirão Preto